



ESTADO DO CEARÁ  
**PREFEITURA MUNICIPAL DE MASSAPÊ**



**TOMADA DE PREÇOS Nº 2018.10.16.001**

**LICITAÇÃO DO TIPO MENOR PREÇO GLOBAL PARA EXECUÇÃO DOS SERVIÇOS DE PAVIMENTAÇÃO EM PEDRA TOSCA - LOCALIDADE DE SÍTIO FRECHEIRA E TERRA NOVA, JUNTO A SECRETARIA DE INFRAESTRUTURA E MEIO AMBIENTE DO MUNICÍPIO DE MASSAPÊ/CE, CONFORME PROJETO E ORÇAMENTO EM ANEXO, PARTE INTEGRANTE DESTES PROCESSOS.**

O município de Massapê, através da Comissão Permanente de Licitação, devidamente nomeada pela Portaria nº 151/2017, de 01 de novembro de 2018, torna público para conhecimento dos interessados que, na data, horário e local abaixo previstos, abrirá licitação, na modalidade **TOMADA DE PREÇOS**, do tipo menor preço global, para atendimento do objeto desta licitação, de acordo com as condições estabelecidas neste Edital, observadas as disposições contidas na Lei Federal nº 8.666/93 de 21.06.93, e suas alterações posteriores.

**HORÁRIO, DATA E LOCAL:**

OS DOCUMENTOS DE HABILITAÇÃO E PROPOSTAS serão recebidos em sessão pública marcada para:

Às 13:30 HORAS.

Do dia 06 de novembro de 2018.

No endereço: Sala da Comissão Permanente de Licitações, localizada na Rua Major José Paulino, 191 - Centro - Massapê/CE.

Constituem parte integrante deste Edital, independente de transcrição os seguintes anexos:

- ANEXO I** - Projeto Básico, Orçamento Básico e Cronograma Físico-financeiro.
- ANEXO II** - Modelo de apresentação de carta-proposta
- ANEXO III** - Modelo de Planilha de Preços, Cronograma Físico-financeiro e Taxas de B.D.I - Bonificações e Despesas Indiretas
- ANEXO IV** - Minuta de contrato
- ANEXO V** - Declaração (Artigo. 27, inciso V, da Lei Federal nº 8.666/93 e inciso XXXIII do art. 7º da Constituição Federal)
- ANEXO VI** - Modelo da Carta de Fiança Bancária

**1.0- DO OBJETO**

1.1- A presente licitação tem como objeto é a Execução dos Serviços de Pavimentação em Pedra Tosca - Localidade de Sítio Frecheira e Terra Nova, junto a Secretaria de Infraestrutura e Meio Ambiente do Município de Massapê/CE, conforme projeto em anexo, parte integrante deste processo.

1.2- O valor estimado da presente licitação é de **R\$ 107.126,40 (cento e sete mil cento e vinte e seis reais e quarenta centavos)**.

**2.0- DAS RESTRIÇÕES E CONDIÇÕES DE PARTICIPAÇÃO**



ESTADO DO CEARÁ  
PREFEITURA MUNICIPAL DE MASSAPÊ



### 2.1- RESTRIÇÕES DE PARTICIPAÇÃO:

2.1.1- Não poderá participar empresa declarada inidônea ou cumprindo pena de suspensão, que lhes tenham sido aplicadas, por força da Lei nº 8.666/93 e suas alterações posteriores;

2.1.2- Não poderá participar empresa com falência decretada;

2.1.3- Não será admitida a participação de interessados sob forma de consórcio ou grupo de empresas;

2.1.4- Quando um dos sócios representantes ou responsáveis técnicos da Licitante participar de mais de uma empresa especializada no objeto desta Licitação, somente uma delas poderá participar do certame licitatório.

### 2.2- DAS CONDIÇÕES DE PARTICIPAÇÃO:

2.2.1- Poderá participar do presente certame licitatório pessoa jurídica, devidamente cadastrada na Prefeitura de Massapê, ou não cadastrada, que atender a todas as condições exigidas para cadastramento até o 3º (terceiro) dia anterior à data do recebimento das propostas, observada a necessária qualificação.

2.2.2- A empresa interessada em participar do referido processo, deverá comparecer **até o 1º (primeiro) dia útil anterior à data de abertura da licitação**, junto à Secretaria de Infraestrutura e Meio Ambiente, através de um profissional técnico, devidamente qualificado e comprovado, objetivando proceder com a visita do local da obra, tomando conhecimento de todas as condições que possam orientar a elaboração completa da proposta.

2.2.2.1- Para visita ao local de execução das obras, a LICITANTE deverá agendá-la com antecedência, dirigindo-se a Secretaria de Infraestrutura e Meio Ambiente da Prefeitura, das 08:00 às 12:00 horas, de segunda a sexta-feira, ou por telefone, através do número (0XX88) 3643.1025.

2.2.2.2- A visita ao local de execução das obras, poderá a critério, facultativo da licitante, ser substituído por declaração própria da licitante de que possui pleno conhecimento do local de execução da obra e objeto da licitação.

### 3.0- DOS ENVELOPES

3.1- A documentação necessária à Habilitação, bem como as Propostas de Preços deverão ser apresentadas simultaneamente à Comissão de Licitação, em envelopes distintos, opacos e fechados, no dia, hora e local indicado no preâmbulo deste Edital, conforme abaixo:

**À PREFEITURA MUNICIPAL DE MASSAPÊ  
(IDENTIFICAÇÃO DA EMPRESA)  
ENVELOPE Nº 01 - DOCUMENTAÇÃO  
TOMADA DE PREÇOS Nº 2018.10.16.001.**

**À PREFEITURA MUNICIPAL DE MASSAPÊ  
(IDENTIFICAÇÃO DA EMPRESA)  
ENVELOPE Nº 02 - PROPOSTA DE PREÇOS**



ESTADO DO CEARÁ  
**PREFEITURA MUNICIPAL DE MASSAPÊ**



**TOMADA DE PREÇOS Nº 2018.10.16.001.**

3.2- É obrigatória a assinatura de quem de direito da PROPONENTE na PROPOSTA DE PREÇOS.

3.3- Os Documentos de Habilitação e as Propostas de Preços deverão ser apresentadas por preposto da licitante com poderes de representação legal, através de procuração pública ou particular com firma reconhecida. A não apresentação não implicará em inabilitação. No entanto, o representante não poderá pronunciar-se em nome da licitante, salvo se estiver sendo representada por um de seus dirigentes, que deverá apresentar cópia do contrato social e documento de identidade.

3.4- Qualquer pessoa poderá entregar os Documentos de Habilitação e as Propostas de Preços de mais de uma licitante. Porém, nenhuma pessoa, ainda que munida de procuração, poderá representar mais de uma licitante junto à Comissão, sob pena de exclusão sumária das licitantes representadas.

**4.0- DOS DOCUMENTOS DE HABILITAÇÃO – ENVELOPE “A”.**

4.1- Os Documentos de Habilitação deverão ser apresentados da seguinte forma:

a) Em originais ou publicação em Órgão Oficial, ou, ainda, por qualquer processo de cópia autenticada em Cartório, exceto para a garantia, quando houver, cujo documento comprobatório deverá ser exibido exclusivamente em original;

b) Dentro do prazo de validade, para aqueles cuja validade possa se expirar. Na hipótese do documento não conter expressamente o prazo de validade, deverá ser acompanhado de declaração ou regulamentação do órgão emissor que disponha sobre a validade do mesmo. Na ausência de tal declaração ou regulamentação, o documento será considerado válido pelo prazo de 30 (trinta) dias, a partir da data de sua emissão;

**4.2- OS DOCUMENTOS DE HABILITAÇÃO CONSISTIRÃO DE:**

4.2.1- Certificado de Registro Cadastral (CRC) emitido por esta Prefeitura Municipal de Massapê, dentro do prazo de validade, guardada a conformidade com o objeto da licitação.

**4.2.2- HABILITAÇÃO JURÍDICA:**

4.2.2.1 - Cédula de identidade do responsável legal ou signatário da proposta.

4.2.2.2- Ato constitutivo, estatuto ou contrato social em vigor e todos os aditivos, devidamente registrados, em se tratando de sociedades comerciais ou o Registro Comercial em caso de empresa individual, e no caso de sociedade por ações, acompanhado da data da assembleia que elegeu seus atuais administradores. Em se tratando de sociedades civis, inscrição do ato constitutivo, acompanhado de prova da diretoria em exercício.

4.2.2.3- Prova de inscrição na:

a) Fazenda Federal (CNPJ);

4.2.2.4. Alvará de funcionamento.

**4.2.3- REGULARIDADE FISCAL E TRABALHISTA:**



ESTADO DO CEARÁ  
PREFEITURA MUNICIPAL DE MASSAPÊ



4.2.3.1- Prova de regularidade para com a Fazenda Federal, Estadual e Municipal do domicílio ou sede do licitante.

a) A comprovação de quitação para com a Fazenda Federal deverá ser feita através da Certidão Negativa de Tributos e Contribuições Federais e da Dívida Ativa da União, emitida nos moldes da Portaria Conjunta PGFN/RFB nº 1.751, de 02.10.2014.

b) A comprovação de regularidade para com a Fazenda Estadual deverá ser feita através de Certidão Consolidada Negativa de Débitos inscritos na Dívida Ativa Estadual;

c) A comprovação de regularidade para com a Fazenda Municipal deverá ser feita através de Certidão Consolidada Negativa de Débitos inscritos na Dívida Ativa Municipal.

4.2.3.2- Prova de situação regular perante o Fundo de Garantia por Tempo de Serviço – FGTS, através de Certificado de Regularidade de Situação – CRS e;

4.2.3.3- Prova de situação regular junto à Justiça do Trabalho, através da Certidão Negativa de Débitos Trabalhistas - CNDT, conforme dispõe a Lei Federal nº 12.440, de 07 de julho de 2011.

#### 4.2.4- QUALIFICAÇÃO TÉCNICA:

4.2.4.1- Prova de inscrição, ou registro, e regularidade da LICITANTE junto ao Conselho Regional de Engenharia Arquitetura e Agronomia (CREA), da localidade da sede da PROPONENTE.

4.2.4.2- Comprovação da PROPONENTE possuir como RESPONSÁVEL TÉCNICO ou em seu quadro permanente, na data prevista para entrega dos documentos, profissional(is) de nível superior, reconhecido(s) pelo CREA, detentor(es) de CERTIDÃO DE ACERVO TÉCNICO que comprove a execução de obras de características técnicas similares ou superiores às do objeto da presente licitação.

4.2.4.2.1- O vínculo do responsável técnico - Engenheiro Civil - com a empresa, poderá ser comprovado do seguinte modo:

- a) Se empregado, comprovando-se o vínculo empregatício através de cópia da "Ficha ou Livro de Registro de Empregado", da Carteira de Trabalho e Previdência Social – CTPS;
- b) Se sócio, comprovando-se a participação societária através de cópia do Contrato social e aditivos, se houver, devidamente registrado(s) na Junta Comercial;
- c) Se contratado, apresentar contrato de prestação de serviço, vigente na data de abertura deste certame, assinado e **com firma reconhecida de ambas as partes**.

4.2.4.3- Declaração fornecida pela Secretaria de Infraestrutura e Meio Ambiente do Município de Massapê, que a licitante, através de seu profissional técnico, **tenha visitado o local da obra, até o 1º (primeiro) dia útil anterior à data de abertura da licitação** e tomado conhecimento de todas as condições que possam orientar a elaboração completa da proposta.

4.2.4.3.1- A visita ao local de execução das obras, poderá a critério, facultativo da licitante, ser substituído por declaração própria da licitante de que possui pleno conhecimento do local de execução da obra e objeto da licitação.



ESTADO DO CEARÁ  
PREFEITURA MUNICIPAL DE MASSAPÊ



#### 4.2.5 QUALIFICAÇÃO ECONÔMICO-FINANCEIRA:

4.2.5.1-Tratando-se de Sociedade Anônima, publicação em Diário Oficial ou jornal de grande circulação ou cópia autenticada do Balanço Fiscal correspondente ao último exercício social encerrado, devidamente registrado na Junta Comercial da sede do licitante, com as respectivas demonstrações de Contas de Resultados. Os demais tipos societários deverão apresentar cópias autenticadas do Balanço Patrimonial (inclusive termos de abertura e encerramento), na forma da Lei, reservando-se à Comissão o direito de exigir a apresentação do Livro Diário para verificação dos valores, assinados por contador habilitado.

a) A licitante com menos de 1 (um) ano de existência apresentarão cópia do Balanço de Abertura, devidamente registrado ou autenticado na Junta Comercial da sede ou do domicílio da licitante.

4.2.5.2- Certidão negativa de falência e concordata expedida pelo Distribuidor Judicial da sede da PROPONENTE, Justiça Ordinária.

4.2.5.3- Comprovação da boa situação financeira, será baseada na obtenção de índices de **Liquidez Geral (LG)**, **Solvência Geral (SG)** e **Liquidez Corrente (LC)**, **maiores que um (>1 ou = 1)**, resultantes da aplicação das seguintes fórmulas:

ONDE: AC : ATIVO CIRCULANTE

$$LG = \frac{AC+RLP}{PC+ELP}$$

AT : ATIVO TOTAL

$$SG = \frac{AT}{PC+ELP}$$

PC : PASSIVO CIRCULANTE

$$LC = \frac{AC}{PC}$$

ELP : EXIGÍVEL A LONGO PRAZO

RLP : REALIZÁVEL A LONGO PRAZO

4.2.5.4 - Garantia de manutenção da proposta, no valor de **R\$ 1.071,26 (mil e setenta e um reais e vinte e seis centavos)**, correspondente a 1,0% (hum por cento) do valor estimado da licitação, previsto no **subitem 1.2** deste Edital, a ser recolhida no **Banco do Brasil - Agência 2285-3 - Conta 14.763-x, em nome da Prefeitura Municipal de Massapê**, a qual será encaminhada ao setor de Tesouraria Municipal que disponibilizará o recibo específico e definitivo, caso a garantia apresentada esteja devidamente regular.

4.2.5.4.1. A garantia de manutenção de proposta, quando não recolhida em moeda corrente nacional, terá o prazo de validade de 90 (noventa) dias, contado da data de entrega dos Documentos de Habilitação e Propostas de Preços e deverá ser recolhida na Prefeitura Municipal de Massapê, podendo ser prestada em qualquer outra das modalidades a seguir:

a) Caução em dinheiro ou em título da dívida pública, vedada a prestação de garantia através de Títulos da Dívida Agrária;

b) Fiança bancária (conforme **ANEXO VI - Modelo da Carta de Fiança Bancária**).



ESTADO DO CEARÁ  
**PREFEITURA MUNICIPAL DE MASSAPÉ**



c) Seguro-garantia.

4.2.5.4.2 - A garantia de manutenção de proposta será liberada até 05 (cinco) dias úteis depois de esgotada as fases de habilitação (Documentos de Habilitação) ou de classificação (Propostas de Preços), para as empresas inabilitadas ou desclassificadas, ou após a adjudicação, exceto para a vencedora da licitação, que será liberada no mesmo prazo, após a data de assinatura de Contrato, ressalvado o disposto ao **subitem 9.2** do Edital.

4.2.5.4.3. Para efeito da devolução de que trata o subitem anterior, a garantia prestada pela licitante, quando em dinheiro, será atualizada monetariamente.

#### **4.2.6- OUTRAS EXIGÊNCIAS**

4.2.6.1- Declaração expressa de que atende ao disposto no Art. 7º, inciso XXXIII da CF/88, conforme modelo do Anexo V.

4.2.6.2- Certidão Simplificada expedida pela junta comercial da Sede do Licitante, com emissão não superior a 30 (trinta) dias da data de abertura do certame.

4.2.6.3- Certidão Especifica expedida pela junta comercial da Sede do Licitante, com emissão não superior a 30 (trinta) dias da data de abertura do certame.

4.2.6.4- Em se tratando de Microempresa ou de Empresa de Pequeno Porte, nos termos da Lei Complementar nº 123/2006, para que essa possa gozar dos benefícios previstos nos arts. 42 a 45 da referida Lei, é necessário, a apresentação de Certidão expedida pela Junta Comercial, nos termos do **art. 8º da IN nº 103/2007 do DNRC – Departamento Nacional de Registro no Comércio.**

4.2.6.5- Caso o proponente enquadrado na condição de microempresa ou empresa de pequeno porte não apresente a certidão, na forma do item anterior, este poderá participar do procedimento licitatório, sem direito, entretanto, à fruição dos benefícios previstos nos arts. 42 a 45 da Lei Complementar n.º 123/2006.

4.3- A licitante deverá fornecer, a título de informação, número de telefone, fax, e pessoa de contato, preferencialmente local. A ausência desses dados não a tornará inabilitada..

#### **5.0- DA PROPOSTA DE PREÇO – ENVELOPE “B”**

5.1- As propostas deverão ser apresentadas em papel timbrado da firma, preenchidas em vias datilografadas/digitadas ou impressas por qualquer processo mecânico, eletrônico ou manual, sem emendas, rasuras ou entrelinhas, entregue em envelope lacrado.

#### **5.2- AS PROPOSTAS DE PREÇOS DEVERÃO, AINDA, CONTER:**

5.2.1- A razão social, local da sede e o número de inscrição no CNPJ da licitante;

5.2.2- Assinatura do Representante Legal e Engenheiro civil responsável pela elaboração da Proposta;

5.2.3- Indicação do prazo de validade das propostas, não inferior a 60 (sessenta) dias, contados da data da apresentação das mesmas;



ESTADO DO CEARÁ  
**PREFEITURA MUNICIPAL DE MASSAPÉ**



5.2.4- Preço total proposto, cotado em moeda nacional, em algarismos e por extenso, já consideradas, no mesmo, todas as despesas, inclusive tributos, mão-de-obra e transporte, incidentes direta ou indiretamente no objeto deste Edital;

5.2.5- Planilha de Orçamento e cronograma físico-financeiro, contendo preços unitários e totais de todos os itens constantes do **ANEXO III – MODELO DE PLANILHA ORÇAMENTÁRIA E CRONOGRAMA FÍSICO-FINANCEIRO**, inclusive, com a indicação e composição do *percentual de B.D.I* e da *FONTE utilizada para cotação dos preços propostos*.

5.2.6- Planilha de Composição de Preços Unitários, onde deverá conter todos os insumos e coeficientes de produtividade necessários à execução de cada serviço, quais sejam equipamentos, mão-de-obra, totalização de encargos sociais, insumos, transportes, BDI, totalização de impostos e taxas, e quaisquer outros necessários à execução dos serviços.

5.2.7- Na elaboração da Proposta de Preço, o licitante deverá observar as seguintes condições: Os preços unitários propostos para cada item constante da Planilha de Orçamento deverão incluir todos os custos diretos e indiretos, tais como: materiais, custo horário de utilização de equipamentos, mão-de-obra, encargos sociais, impostos/taxas, despesas administrativas, transportes, seguros e lucro.

5.2.8- O valor global da proposta deve ser igual ao valor global da planilha orçamentária acrescido do valor do B.D.I..

5.2.9- Correrão por conta da proponente vencedora todos os custos que porventura deixar de explicitar em sua proposta.

5.2.10- Ocorrendo divergência entre os valores propostos, prevalecerão os descritos por extenso e, no caso de incompatibilidade entre os valores unitário e total, prevalecerá o valor unitário.

5.2.11- Declaração de que assume inteira responsabilidade pela execução dos serviços, objeto deste Edital, e que serão executados conforme exigência editalícia e contratual, e que serão iniciados dentro do prazo de até 10 (dez) dias consecutivos, contados a partir da data de recebimento da Ordem de Serviço.

5.2.12- A referência adotada para avaliação dos preços propostos será feita de acordo com o Projeto Básico da obra, o qual encontra-se em conformidade com os preços registrados na Tabela da SEINFRA.

## **6.0- DO PROCESSAMENTO DA LICITAÇÃO**

6.1- A presente Licitação na modalidade TOMADA DE PREÇO será processada e julgada de acordo com o procedimento estabelecido no art. 43 da Lei nº 8.666/93 e suas alterações posteriores.

6.2- Após a entrega dos envelopes pelos licitantes, não serão aceitos quaisquer adendos, acréscimos ou supressões ou esclarecimento sobre o conteúdo dos mesmos.

6.3- Os esclarecimentos, quando necessários e desde que solicitados pela Comissão deste Município, constarão obrigatoriamente da respectiva ata.

6.4- É facultado à Comissão ou autoridade superior, em qualquer fase da Licitação, promover diligência destinada a esclarecer ou complementar a instrução do processo,



ESTADO DO CEARÁ  
**PREFEITURA MUNICIPAL DE MASSAPÉ**



vedada a inclusão de documentos ou informações que deveria constar originariamente da proposta.

6.5- Será lavrada ata circunstanciada durante todo o transcorrer do processo licitatório, que será assinada pela Comissão de Licitação e os licitantes presentes, conforme dispõe § 1º do art. 43 da Lei de Licitações.

6.6- O recebimento dos envelopes contendo os documentos de habilitação e a proposta de preço, será realizado simultaneamente em ato público, no dia, hora e local previsto neste Edital.

6.7- Para a boa condução dos trabalhos, os licitantes deverão se fazer representar por, no máximo, 02 (duas) pessoas.

6.8- Os membros da Comissão e 02 (dois) licitantes, escolhidos entre os presentes como representantes dos concorrentes, examinarão e rubricarão todas as folhas dos Documentos de Habilitação e Propostas de Preços apresentados;

6.9- Recebidos os envelopes "A" DOCUMENTOS DE HABILITAÇÃO, "B" "PROPOSTA DE PREÇOS", proceder-se-á com a abertura e a análise dos envelopes referentes à documentação.

6.10- A Comissão poderá, ao seu exclusivo critério, proclamar na mesma sessão, o resultado da habilitação, ou convocar outra para esse fim, ficando cientificados os interessados;

6.11- Divulgado o resultado da habilitação, a Comissão, após obedecer ao disposto no art. 109, inciso I, alínea "a", da Lei de Licitações, fará a devolução aos inabilitados, dos seus envelopes "proposta de preços", lacrados.

6.12- Abertura das propostas de preços das licitantes habilitadas, que serão examinadas pela Comissão e pelas licitantes presentes.

6.13- Divulgação do resultado do julgamento da proposta de preços e observância ao prazo recursal previsto no art. 109, inciso I, alínea "b", da Lei nº 8.666/93.

6.14- Após a fase de habilitação, não cabe desistência de proposta, salvo motivo justo decorrente de fato superveniente e aceito pela Comissão de Licitação.

## **7.0- DO CRITÉRIO DE JULGAMENTO**

### **A) - AVALIAÇÃO DOS DOCUMENTOS DE HABILITAÇÃO – ENVELOPE "A"**

7.1- Compete exclusivamente à Comissão avaliar o mérito dos documentos e informações prestadas, bem como julgar a capacidade técnica, econômica e financeira de cada proponente e a exequibilidade das propostas apresentadas.

7.2- A habilitação será julgada com base nos Documentos de Habilitação apresentados, observadas as exigências pertinentes à Habilitação Jurídica, Regularidade Fiscal, Qualificação Técnica e à Qualificação Econômica e Financeira.

### **B)- AVALIAÇÃO DAS PROPOSTAS – ENVELOPE "B"**





ESTADO DO CEARÁ  
**PREFEITURA MUNICIPAL DE MASSAPÊ**

7.3- A presente licitação será julgada pelo critério do menor preço, conforme inciso I, § 1º do art. 45 da Lei das Licitações.

7.4- Serão desclassificadas as propostas:

7.4.1- Que não atenderem as especificações deste Edital de TOMADA DE PREÇO, inclusive, com relação à indicação do **percentual de B.D.I** e da **FONTE utilizada para cotação dos preços propostos**, bem como aqueles que não apresentarem Planilha de Composição de Preços Unitários.

7.4.2- Que apresentarem preços unitários irrisórios, de valor zero, ou preços excessivos ou inexequíveis (na forma do Art. 48 da Lei de Licitações), ou superiores ao valor estimado para esta licitação, constante do item 1.2 deste edital;

7.4.3- Que apresentarem condições ilegais, omissões, erros e divergência ou conflito com as exigências deste Edital;

7.4.4- Preço excessivo, assim entendido como aquele superior ao estabelecido no item 1.2 deste Edital;

7.4.5- Na proposta prevalecerá, em caso de discordância entre os valores numéricos e por extenso, estes últimos.

7.4.6- Não será considerada qualquer oferta de vantagem não prevista nesta TOMADA DE PREÇO, nem preço ou vantagem baseada nas ofertas dos demais licitantes;

7.4.7- Os erros de soma e/ou multiplicação, bem como o valor total proposto, eventualmente, configurado nas Propostas de Preços das proponentes, serão devidamente corrigidos, não se constituindo, de forma alguma, como motivo para desclassificação da proposta.

7.4.8- No caso de empate entre duas ou mais propostas, como critério de desempate a classificação se fará, obrigatoriamente, por sorteio, vedado outro processo.

7.4.9- Será declarada vencedora a proposta de menor preço global entre as licitantes classificadas;

7.4.10- De conformidade com o parecer da CPL, não constituirá causa de inabilitação nem de desclassificação da proponente a irregularidade formal que não afete o conteúdo ou a idoneidade da proposta e/ou documentação;

7.4.11 – Fica o licitante ciente sobre a necessidade de manifestar-se acerca da concordância ou não da prorrogação e revalidação da proposta, antes do vencimento da mesma, por igual e sucessivo período. A falta de manifestação libera o licitante, excluindo-o do certame licitatório.

## 8.0- DA ADJUDICAÇÃO

8.1- A adjudicação da presente licitação ao (s) licitante (s) vencedor (es) será efetivada mediante termo circunstanciado, obedecida à ordem classificatória, depois de ultrapassado o prazo recursal.

## 9.0- DO CONTRATO



ESTADO DO CEARÁ  
**PREFEITURA MUNICIPAL DE MASSAPÊ**

9.1- Será celebrado instrumento de Contrato, conforme minuta anexa a presente TOMADA DE PREÇO, que deverá ser assinado pelas partes no prazo de 05 (cinco) dias consecutivos, a partir da data de convocação encaminhada à licitante vencedora.

9.2- A recusa injustificada do adjudicatário em assinar o "Termo de Contrato" no prazo estabelecido no subitem anterior, caracterizará o descumprimento total da obrigação, ficando sujeita às penalidades previstas no item 18.1, sub-alínea "b.1" do Edital;

9.3- Considera-se como parte integrante do Contrato, os termos da Proposta Vencedora e seu Anexo, bem como os demais elementos concernentes à licitação, que serviram de base ao processo licitatório.

9.4- O prazo de convocação a que se refere o subitem 9.1, poderá ter uma única prorrogação com o mesmo prazo, quando solicitado pela licitante, e desde que ocorra motivo justificado e aceito pela Administração.

9.5- É facultado à Administração, quando o convocado não assinar o "Termo de Contrato" no prazo e condições estabelecidos, convocar os licitantes remanescentes, obedecendo a ordem de classificação estabelecida pela Comissão, para fazê-lo em igual prazo e nas mesmas condições propostas pelo primeiro colocado, ou revogar a licitação consoante prevê a Lei nº 8.666/93 e suas alterações posteriores.

#### **10.0- DOS PRAZOS**

10.1- Os serviços objeto desta licitação deverão ser executados e concluídos no prazo de 90 (noventa) dias, contados a partir do recebimento da ordem de serviço, podendo ser prorrogado nos termos da Lei 8.666/93 e suas alterações.

10.2- Os pedidos de prorrogação deverão se fazer acompanhar de um relatório circunstanciado e do novo cronograma físico-financeiro adaptado às novas condições propostas. Esses pedidos serão analisados e julgados pela fiscalização da Secretaria de Infraestrutura e Meio Ambiente da Prefeitura Municipal de Massapê.

10.3- Os pedidos de prorrogação de prazos serão dirigidos a Secretaria de Infraestrutura e Meio Ambiente, até 10 (dez) dias antes da data do término do prazo contratual.

10.4- Os atrasos ocasionados por motivo de força maior ou caso fortuito, desde que notificados no prazo de 48 (quarenta e oito) horas e aceitos Secretaria de Infraestrutura e Meio Ambiente da Prefeitura Municipal de Massapê, não serão considerados como inadimplemento contratual.

#### **11.0 DAS OBRIGAÇÕES DA CONTRATANTE**

11.1- A Contratante se obriga a proporcionar à Contratada todas as condições necessárias ao pleno cumprimento das obrigações decorrentes do Termo Contratual, consoante estabelece a Lei nº 8.666/93 e suas alterações posteriores;

11.2- Fiscalizar e acompanhar a execução do objeto contratual;

11.3- Comunicar à Contratada toda e qualquer ocorrência relacionada com a execução do objeto contratual, diligenciando nos casos que exigem providências corretivas;

11.4- Providenciar os pagamentos à Contratada à vista das Notas Fiscais /Faturas devidamente atestadas pelo Setor Competente.



ESTADO DO CEARÁ  
**PREFEITURA MUNICIPAL DE MASSAPÊ**



## 12.0 DAS OBRIGAÇÕES DA CONTRATADA

12.1- Executar o objeto do Contrato de conformidade com as condições e prazos estabelecidos nesta Tomada de Preços, no Termo Contratual e na proposta vencedora do certame;

12.2- Manter durante toda a execução do objeto contratual, em compatibilidade com as obrigações assumidas, todas as condições de habilitação e qualificação exigidas na Lei de Licitações;

12.3- Utilizar profissionais devidamente habilitados;

12.4 - Substituir os profissionais nos casos de impedimentos fortuitos, de maneira que não se prejudiquem o bom andamento e a boa prestação dos serviços;

12.5- Facilitar a ação da fiscalização na inspeção dos serviços, prestando, prontamente, os esclarecimentos que forem solicitados pela CONTRATANTE;

12.6- Responder perante a Prefeitura Municipal de Massapê, mesmo no caso de ausência ou omissão da fiscalização, indenizando-a devidamente por quaisquer atos ou fatos lesivos aos seus interesses, que possam interferir na execução do contrato, quer sejam eles praticados por empregados, prepostos ou mandatários seus. A responsabilidade se estenderá a danos causados a terceiros, devendo a CONTRATADA adotar medidas preventivas contra esses danos, com fiel observância das normas emanadas das autoridades competentes e das disposições legais vigentes;

12.7- Responder, perante as leis vigentes, pelo sigilo dos documentos manuseados, sendo que a CONTRATADA não deverá, mesmo após o término do contrato, sem consentimento prévio, por escrito, da CONTRATANTE, fazer uso de quaisquer documentos ou informações especificadas no parágrafo anterior, a não ser para fins de execução do contrato;

12.8- Providenciar a imediata correção das deficiências e/ ou irregularidades apontadas pela CONTRATANTE;

12.9- Pagar seus empregados no prazo previsto em lei, sendo, também, de sua responsabilidade o pagamento de todos os tributos que, direta ou indiretamente, incidam sobre a prestação dos serviços contratados inclusive as contribuições previdenciárias fiscais e parafiscais, FGTS, PIS, emolumentos, seguros de acidentes de trabalho, etc, ficando excluída qualquer solidariedade da Prefeitura Municipal de Massapê por eventuais autuações administrativas e/ou judiciais uma vez que a inadimplência da CONTRATADA, com referência às suas obrigações, não se transfere a Prefeitura Municipal de Massapê;

12.10- Disponibilizar, a qualquer tempo, toda documentação referente ao pagamento dos tributos, seguros, encargos sociais, trabalhistas e previdenciários relacionados com o objeto do CONTRATO;

12.11- Responder, pecuniariamente, por todos os danos e/ou prejuízos que forem causados à União, Estado, Município ou terceiros, decorrentes da prestação dos serviços;

12.12- Respeitar as normas de segurança e medicina do trabalho, previstas na Consolidação das Leis do Trabalho e legislação pertinente;



ESTADO DO CEARÁ  
**PREFEITURA MUNICIPAL DE MASSAPÊ**

12.13- Responsabilizar-se pela adoção das medidas necessárias à proteção ambiental e às precauções para evitar a ocorrência de danos ao meio ambiente e a terceiros, observando o disposto na legislação federal, estadual e municipal em vigor, inclusive a Lei nº 9.605, publicada no D.O.U. de 13/02/98;

12.14- Responsabilizar-se perante os órgãos e representantes do Poder Público e terceiros por eventuais danos ao meio ambiente causados por ação ou omissão sua, de seus empregados, prepostos ou contratados;

12.15- A CONTRATADA estará obrigada ainda a satisfazer aos requisitos e atender a todas as exigências e condições a seguir estabelecidas:

a) Prestar os serviços de acordo com o edital e seus anexos, projetos e as Normas da ABNT.

b) Atender às normas da Associação Brasileira de Normas Técnicas (ABNT) e demais normas internacionais pertinentes ao objeto contratado;

c) Responsabilizar-se pela conformidade, adequação, desempenho e qualidade dos serviços e bens, bem como de cada material, matéria-prima ou componente individualmente considerado, mesmo que não sejam de sua fabricação, garantindo seu perfeito desempenho;

d) Registrar o Contrato decorrente desta licitação no CREA, na forma da Lei, e apresentar o comprovante de "Anotação de Responsabilidade Técnica - ART" correspondente, antes da apresentação da primeira fatura, perante a Prefeitura Municipal de Massapê, sob pena de retardar o processo de pagamento;

### **13.0 DA DURAÇÃO DO CONTRATO**

13.1- O contrato terá um prazo de vigência a partir da data da assinatura até o período de 90 (noventa) dias, podendo ser prorrogado nos casos e formas previstos na Lei nº 8.666, de 21 de junho de 1993 e alterações posteriores.

### **14.0 DAS CONDIÇÕES DE PAGAMENTO**

14.1- A fatura relativa aos serviços mensalmente prestados deverá ser apresentada à Secretaria de Infraestrutura e Meio Ambiente, até o 10º (décimo) dia útil do mês subsequente à realização dos serviços, para fins de conferência e atestação da execução dos serviços.

14.2. A fatura constará dos serviços efetivamente prestados no período de cada mês civil, de acordo com o quantitativo efetivamente realizado no mês, cujo valor será apurado através de medição;

14.3- Caso a medição seja aprovada pela Secretaria de Infraestrutura e Meio Ambiente, o pagamento será efetuado até o 30º (trigésimo) dia após o protocolo da fatura pelo(a) CONTRATADO(A), junto ao setor competente da Prefeitura Municipal de Massapê.

### **15.0- DA FONTE DE RECURSOS**

15.1- As despesas decorrentes da contratação correrão por conta da dotação orçamentária nº 0601.15.451.0402.1.008, elemento de despesa nº 44.90.51.00.



ESTADO DO CEARÁ  
PREFEITURA MUNICIPAL DE MASSAPÉ



### 16.0- DO REAJUSTAMENTO DE PREÇO

16.1- Os preços são firmes e irrevogáveis pelo período de 12 (doze) meses, a contar da data da apresentação da proposta. Caso o prazo exceda a 12 (doze) meses, os preços contratuais poderão ser reajustados, tomando-se por base a data da apresentação da proposta, com base no INCC – Índice Nacional da Construção Civil ou outro equivalente que venha a substituí-lo, caso este seja extinto.

### 17.0- DAS ALTERAÇÕES CONTRATUAIS

17.1- A CONTRATADA fica obrigada a aceitar, nas mesmas condições contratuais, acréscimos ou supressões no quantitativo do objeto contratado, até o limite de 25% (vinte e cinco por cento) do valor inicial atualizado do Contrato, conforme o disposto no § 1º, art. 65, da Lei nº 8.666/93 e suas alterações posteriores.

### 18.0- DAS SANÇÕES ADMINISTRATIVAS

18.1- Pela inexecução total ou parcial das obrigações assumidas, garantidas a prévia defesa, a Administração poderá aplicar à CONTRATADA, as seguintes sanções:

a) Advertência.

b) Multas de:

b.1) 10% (dez por cento) sobre o valor contratado, em caso de recusa da licitante VENCEDORA em assinar o contrato dentro do prazo de 05 (cinco) dias úteis, contados da data da notificação feita pela CONTRATANTE;

b.2) 0,3% (três décimos por cento) sobre o valor da parcela não cumprida do Contrato, por dia de atraso na execução do objeto contratual, até o limite de 30 (trinta) dias;

b.3) 2% (dois por cento) cumulativos sobre o valor da parcela não cumprida do Contrato e rescisão do pacto, a critério Secretaria de Infraestrutura e Meio Ambiente de Massapê/CE, em caso de atraso superior a 30 (trinta) dias na execução dos serviços.

b.4) O valor da multa referida nesta cláusulas será descontado “ex-officio” da CONTRATADA, mediante subtração a ser efetuada em qualquer fatura de crédito em seu favor que mantenha junto à Secretaria de Infraestrutura e Meio Ambiente de Massapê/CE, independente de notificação ou interpelação judicial ou extrajudicial;

c) Suspensão temporária do direito de participar de licitação e impedimento de contratar com a Administração, pelo prazo de até 02 (dois) anos;

d) Declaração de inidoneidade para licitar ou contratar com a Administração Pública, enquanto pendurarem os motivos determinantes da punição ou até que a CONTRATANTE promova sua reabilitação.

### 19.0- DAS RESCISÕES CONTRATUAIS

19.1 - A rescisão contratual poderá ser:

19.2- Determinada por ato unilateral e escrito da CONTRATANTE, nos casos enumerados nos incisos I a XII do art. 78 da Lei Federal nº 8.666/93;



ESTADO DO CEARÁ  
**PREFEITURA MUNICIPAL DE MASSAPÊ**

19.3- Amigável, por acordo entre as partes, mediante autorização escrita e fundamentada da autoridade competente, reduzida a termo no processo licitatório, desde que haja conveniência da Administração;

19.4- Em caso de rescisão prevista nos incisos XII e XVII do art. 78 da Lei nº 8.666/93, sem que haja culpa do CONTRATADO, será esta ressarcida dos prejuízos regulamentares comprovados, quando os houver sofrido;

19.5- A rescisão contratual de que trata o inciso I do art. 78 acarreta as conseqüências previstas no art. 80, incisos I a IV, ambos da Lei nº 8.666/93.

## **20.0- DOS RECURSOS ADMINISTRATIVOS**

20.1- Os recursos cabíveis serão processados de acordo com o que estabelece o art. 109 da Lei nº 8666/93 e suas alterações.

20.2- Os recursos deverão ser interpostos mediante petição devidamente arrazoada e subscrita pelo representante legal da recorrente, dirigida à Comissão de Licitação da Prefeitura Municipal de Massapê.

20.3- Os recursos serão protocolados na Secretaria de Infraestrutura e Meio Ambiente de Massapê/CE, e encaminhados à Comissão de Licitação.

## **21.0- DAS DISPOSIÇÕES FINAIS**

21.1- A apresentação da proposta implica na aceitação plena das condições estabelecidas nesta TOMADA DE PREÇOS.

21.2 - Esta licitação poderá ser, em caso de feriado, transferida para o primeiro dia útil subsequente, na mesma hora e local.

21.3 - Para dirimir quaisquer dúvidas, o proponente poderá dirigir-se à Comissão de Licitação, na sede da Prefeitura Municipal de Massapê, durante o período das 8:00 às 12:00 horas, de segunda a sexta-feira.

21.4 – A documentação apresentada para fins de habilitação, fará parte dos autos da licitação e não será devolvida ao proponente.

21.5- Conforme a legislação em vigor, esta licitação, na modalidade Tomada de Preços poderá ser:

a) anulada, a qualquer tempo, por ilegalidade constatada ou provocada em qualquer fase do processo;

b) revogada, por conveniência da Administração, decorrente de motivo superveniente, pertinente e suficiente para justificar o ato;

21.6- Os casos omissos serão resolvidos pela Comissão Permanente de Licitação nos termos da legislação pertinente.

## **22.0- DO FORO**



ESTADO DO CEARÁ  
**PREFEITURA MUNICIPAL DE MASSAPÊ**

COMISSÃO DE LICITAÇÃO  
Fls. 78  
RUBRICA

22.1- Fica eleito o foro da Comarca de Massapê/CE, Estado do Ceará, para dirimir toda e qualquer controvérsia oriunda do presente edital, que não possa ser resolvida pela via administrativa, renunciando-se, desde já, a qualquer outro, por mais privilegiado que seja.

Massapê/CE, 18 de outubro de 2018.

Francisco Paulo Ravy Leite  
Presidente da Comissão Permanente de Licitação



ESTADO DO CEARÁ  
PREFEITURA MUNICIPAL DE MASSAPÊ  
ANEXO I



**04. PROJETO BÁSICO**

(Memoriais descritivos, plantas e justificativas técnicas)

**05. ORÇAMENTO BÁSICO**

(Planilha orçamentária)

**06. CRONOGRAMA FÍSICO-FINANCEIRO**

(Cronograma de execução da obra e do desembolso financeiro).





Prefeitura de  
**MASSAPÊ**  
Secretaria de Infraestrutura



SECRETARIA DE INFRAESTRUTURA E MEIO AMBIENTE

**PAVIMENTAÇÃO EM PEDRA  
TOSCA  
NAS LOCALIDADES DE SÍTIO  
FRECHEIRAS E TERRA NOVA –  
MASSAPÊ - CE**

**Lanylson Carlos Teixeira**  
ENG. CIVIL DA PREFEITURA DE MASSAPÊ-CE  
MAT. Nº 7371 - CREA/CE Nº 320313

**MASSAPÊ – CE**  
**OUTUBRO DE 2018**

**SECRETARIA DE INFRAESTRUTURA E MEIO AMBIENTE**

**ORÇAMENTO BÁSICO: SECRETARIA DE INFRAESTRUTURA E MEIO AMBIENTE**

**OBRA: PAVIMENTAÇÃO EM PEDRA TOSCA**

**LOCAL: ESTRADAS DE ACESSO AS LOCALIDADES DE SÍTIO FRECHEIRAS E TERRA NOVA - MASSAPÊ - CE**

**FONTE: TABELA SEINFRA VERSÃO 024.1**

**BDI 20%**

ITEM	CÓD.	DESCRIÇÃO DOS SERVIÇOS	UND.	QUANT.	PR UNIT.	PR. TOTAL
1.0		<b>SERVIÇOS PRELIMINARES</b>				
1.1	C2873	LOCAÇÃO DA OBRA COM AUXÍLIO TOPOGRÁFICO (ÁREA ATÉ 5000 M2)	M2	2.400,00	0,29	696,00
				<b>SUB - TOTAL</b>	<b>696,00</b>	
2.0		<b>PAVIMENTAÇÃO</b>				
2.1	C2896	PAVIMENTAÇÃO EM PEDRA TOSCA S/ REJUNTAMENTO (AGREGADO ADQUIRIDO)	M2	2.400,00	25,30	60.720,00
2.2	C0365	BANQUETA/ MEIO FIO DE CONCRETO MOLDADO NO LOCAL	M	1.600,00	17,41	27.856,00
				<b>SUB - TOTAL</b>	<b>88.576,00</b>	
				<b>TOTAL PARCIAL:</b>		<b>89.272,00</b>
				<b>BDI 20%:</b>		<b>17.854,40</b>
				<b>TOTAL GERAL:</b>		<b>107.126,40</b>

  
Lanyson Carlos Teixeira  
ENG. CIVIL DA PREFEITURA DE MASSAPÊ-CE  
MAT. Nº 7371 - CREA/CE Nº 320313

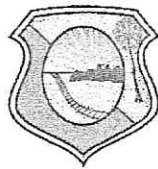

Prefeitura de  
**MASSAPÊ**  
Secretaria de Infraestrutura



**SECRETARIA DE INFRAESTRUTURA E MEIO AMBIENTE**

**OBRA: PAVIMENTAÇÃO EM PEDRA TOSCA**

**LOCAL: ESTRADAS DE ACESSO AS LOCALIDADES DE SÍTIO FRECHEIRAS E TERRA NOVA - MASSAPÊ - CE**

**CRONOGRAMA FÍSICO / FINANCEIRO**

**OBRA: PAVIMENTAÇÃO EM PEDRA TOSCA**

ITEM	DESCRIÇÃO DOS SERVIÇOS	TOTAL	30 DIAS	60 DIAS	90 DIAS	PERCENTUAL
01	SERVIÇOS PRELIMINARES	696,00	696,00			0,78%
02	PAVIMENTAÇÃO	88.576,00	29.525,33	29.525,33	29.525,33	99,22%
<b>TOTAIS PARCIAIS</b>		<b>89.272,00</b>	<b>30.221,33</b>	<b>29.525,33</b>	<b>29.525,33</b>	<b>100,00%</b>
<b>PERCENTUAIS MENSAIS DE DESEMBOLSO</b>			<b>33,85%</b>	<b>33,07%</b>	<b>33,07%</b>	<b>100,00%</b>
<b>TOTAL PARCIAL</b>						<b>89.272,00</b>
<b>BDI 20%</b>						<b>17.854,40</b>
<b>TOTAL GERAL</b>						<b>107.126,40</b>

  
**Lanyson Carlos Teixeira**  
ENG. CIVIL DA PREFEITURA DE MASSAPÊ-CE  
MAT. Nº 7371 - CREA/CE Nº 320313

SECRETARIA DE INFRAESTRUTURA E MEIO AMBIENTE

MEMÓRIA DE CÁLCULO

OBRA: PAVIMENTAÇÃO EM PEDRA TOSCA

LOCAL: ESTRADAS DE ACESSO AS LOCALIDADES DE SÍTIO FRECHEIRAS E TERRA NOVA - MASSAPÉ - CE

ITEM	DESCRIÇÃO DOS SERVIÇOS	COMP.	LARG.	ÁREA	
<b>1.0</b>	<b>SERVIÇOS PRELIMINARES</b>				
1.1	LOCAÇÃO DA OBRA COM AUXÍLIO TOPOGRÁFICO (ÁREA ATÉ 5000 M2)				
	ESTRADA DE ACESSO A TERRA NOVA	TRECHO 01	560,00	3,00	1.680,00 M2
	ESTRADA DE ACESSO A SÍTIO FRECHEIRAS	TRECHO 02	240,00	3,00	720,00 M2
				<b>TOTAL</b>	<b>2.400,00 M2</b>
<b>2.0</b>	<b>PAVIMENTAÇÃO</b>				
2.1	PAVIMENTAÇÃO EM PEDRA TOSCA S/ REJUNTAMENTO (AGREGADO ADQUIRIDO)				
	ESTRADA DE ACESSO A TERRA NOVA	TRECHO 01	560,00	3,00	1.680,00 M2
	ESTRADA DE ACESSO A SÍTIO FRECHEIRAS	TRECHO 02	240,00	3,00	720,00 M2
				<b>TOTAL</b>	<b>2.400,00 M2</b>
2.2	BANQUETA/ MEIO FIO DE CONCRETO MOLDADO NO LOCAL				
	ESTRADA DE ACESSO A TERRA NOVA	TRECHO 01	560,00	2,00	1.120,00 M
	ESTRADA DE ACESSO A SÍTIO FRECHEIRAS	TRECHO 02	240,00	2,00	480,00 M
				<b>TOTAL</b>	<b>1.600,00 M</b>

  
Lanylson Carlos Teixeira  
ENG. CIVIL DA PREFEITURA DE MASSAPÉ-CE  
MAT. Nº 7371 - CREA/CE Nº 320313

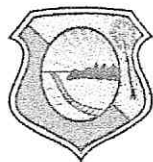

OBRA: PAVIMENTAÇÃO EM PEDRA TOSCA  
LOCAL: ESTRADAS DE ACESSO AS LOCALIDADES DE SÍTIO FRECHEIRAS E TERRA  
NOVA - MASSAPÊ - CE

COMPOSIÇÃO DA TAXA DE BENEFÍCIOS E DESPESAS INDIRETAS (BDI)		
<b>Grupo A</b>	<b>Despesas indiretas</b>	
AC	Administração central	3,00
S	Seguro	0,70
R	Risco	0,55
G	Garantia	0,30
Total do grupo A		4,55
<b>Grupo B</b>	<b>Bonificação</b>	
DF	Despesas Financeiras	0,30
Total do grupo B		0,30
<b>Grupo C</b>	<b>Bonificação</b>	
L	Lucro	2,25
Total do grupo C		2,25
<b>Grupo D</b>	<b>Impostos</b>	
C.1	PIS	0,65
C.2	COFINS	3,00
C.3	ISS	4,00
C.4	INSS	3,00
Total do grupo D		10,65
Fórmula para o cálculo do B.D.I. ( benefícios e despesas indiretas )		
$BDI = ((1+AC+S+R+G)(1+DF)(1+L)/(1-I))-1$		20,00%

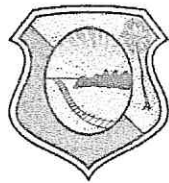

Prefeitura de  
**MASSAPÊ**  
Secretaria de Infraestrutura



SECRETARIA DE INFRAESTRUTURA E MEIO AMBIENTE

## MEMORIAL DESCRITIVO E ESPECIFICAÇÕES TÉCNICAS

### PAVIMENTAÇÃO EM PEDRA TOSCA NAS LOCALIDADES DE SÍTIO FRECHEIRAS E TERRA NOVA MASSAPÊ – CE

Anyisón Carlos Teixeira  
RG. CIVIL DA PREFEITURA DE MASSAPÊ-CE  
MAT. Nº 7371 - CREA/CE Nº 320313

MASSAPÊ – CE

OUTUBRO DE 2018

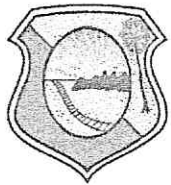

## SECRETARIA DE INFRAESTRUTURA E MEIO AMBIENTE SUMÁRIO

### MEMORIAL DESCRITIVO E ESPECIFICAÇÕES

INTRODUÇÃO .....	ERRO! INDICADOR NÃO DEFINIDO.
1 - ESPECIFICAÇÕES DE MATERIAIS E SERVIÇOS .....	3
1.1 - FINALIDADE .....	3
5.2.1 - Generalidades .....	3
5.2.3 - Aterro .....	3
2 - PAVIMENTAÇÃO .....	3
2.1 - GENERALIDADES: .....	3
2.1.1 - Colchão .....	3
2.1.2 - Assentamento de Pedras Pedra Tosca .....	4
2.1.3 - Rejuntamento e Compactação em Pedra Tosca .....	4
2.1.4 - Revestimento com Paralelepípedo .....	4
2.1.4 - Assentamento de Meio Fio .....	6
3 - LIMPEZA E ENTREGA DA OBRA .....	6

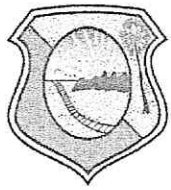

## SECRETARIA DE INFRAESTRUTURA E MEIO AMBIENTE

### 1 - ESPECIFICAÇÕES DE MATERIAIS E SERVIÇOS

#### 1.1 - FINALIDADE

Dotar as obras de **Pavimentação em Pedra Tosca, nas Localidades de Sítio frecheiras e Terra Nova, no Município de Massapê**, de documentação normativa básica para execução de serviços e materiais, tendo em vista a sua correta execução, com base nas normas da A..B.N.T. e especificações do DER CE. Os materiais a serem utilizados, deverão ser novos e de boa qualidade, em atendimento as especificações.

##### 1.1.1 - Generalidades

Na execução dos serviços serão atendidas as especificações adotadas pelo DER CE:

Aterros

Serão obedecidas ainda, as especificações complementares a seguir:

##### 1.1.2 - Aterro

Os aterros serão executados com material selecionado a critério da fiscalização, em camadas de, no máximo 30cm de espessura antes da compactação. Para camada final esta espessura não poderá ultrapassar a 20cm.

## 2 - PAVIMENTAÇÃO EM PEDRA TOSCA OU PARALELEPÍPEDO

#### 2.1 - GENERALIDADES:

Na execução dos serviços serão atendidas as especificações adotadas pelo DER CE, relacionadas a seguir:

- DER CE - Regularização do sub-leito.
- DER CE - Base estabilizada granulometricamente.

Serão obedecidas ainda, as especificações complementares a seguir:

3.2- Pavimentação Poliédrica em Pedra Tosca:

##### 2.1.1 - Colchão

O assentamento das pedras se fará sobre um colchão de 15 cm de espessura de piçarra e areia. Este colchão será espalhado, depois da execução da terraplanagem, conforme traçado do greide.



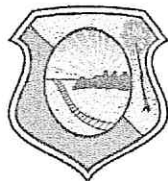

## SECRETARIA DE INFRAESTRUTURA E MEIO AMBIENTE

### 2.1.2 - Revestimento com Pedras Toscas

As pedras serão de granito irregular de boa qualidade, sem vestígio de decomposição, devendo possuir boa resistência ao impacto e fricção e deverão ser assentadas com as faces de rolamento escolhidas de modo a não coincidirem as juntas vizinhas.

### 2.1.3 - Rejuntamento e Compactação de Pedra Tosca

Após o assentamento das pedras, quando do aparecimento de juntas mais largas, estas deverão ser preenchidas com pedras menores e espalhadas sobre elas uma camada de cerca de 1cm do material do colchão. Faz-se então, a compactação com malho manual de 10 a 15kg, depois com um rolo liso de peso estático mínimo de 12,0t.

Qualquer irregularidade ou depressão que venha surgir, deverá ser prontamente corrigida, renovando e recolocando os poliedros ou paralelepípedos com maior ou menor adição do material do assentamento, em quantidade suficiente à completa correção do defeito verificado.

A compactação deverá ser efetuada por meio de soquetes manuais adequados, ou compactador vibratório tipo placa.

Durante todo o período da construção do pavimento e até a sua conclusão deverão ser construídas valetas provisórias que desviem as enxurradas e não será permitido tráfego sobre a pista em construção. Para tanto, deverá ser providenciada a sinalização necessária.

### 2.1.4 - Revestimento com Paralelepípedos

Logo após conclusão dos serviços de base de areia e determinados os pontos de níveis (cotas) nas linhas d'águas e eixo da rua, deverá ter início os serviços de assentamento de paralelepípedos, normalmente ao eixo da pista, e obedecendo ao abaulamento estabelecidos no projeto. As juntas de cada fiada deverão ser alternativas com relação às duas fiadas vizinhas, de modo que cada junta fique defronte ao paralelepípedo adjacente, dentro do seu terço médio. Os paralelepípedos, durante a execução dos serviços, deverão, de preferência, serem depositados à margem da pista, na impossibilidade dessa solução ser adotada, os mesmos poderão ser colocados sobre o sub-leito já preparado, desde que seja feita a sua distribuição das linhas de referência para o assentamento.

As linhas de referência para o assentamento, consistem na cravação de ponteiros de aço ao longo do eixo da pista, afastados entre si, não mais 10m. Com o auxílio de régua e nível de pedreiro, marca-se neste ponteiro uma cota tal que, referida

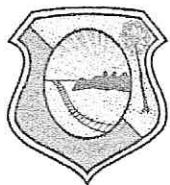

**SECRETARIA DE INFRAESTRUTURA E MEIO AMBIENTE**  
ao nível do meio-fio, da seção transversal correspondente ao abaulamento ou super elevação estabelecida pelo projeto. Em seguida, distende-se fortemente um cordel pelas marcas dos ponteiros, e de ponteiros a ponteiros pelo eixo e um outro de cada ponteiro às guias, normalmente ao eixo da pista. Entre o eixo e a guia (meio-fio) outros cordéis podem ser distendidos sobre os cordéis transversais com espaçamento não superior a 2.5m (através de ponteiros auxiliares).

**Para o assentamento proceder-se-á da seguinte forma:**

**Assentamento em trechos retos.**

Concluída a rede de cordéis, principia-se o assentamento da primeira fileira, normalmente ao eixo. O eixo de pavimentação será constituído por uma linha de três paralelepípedos de cor mais clara resultante da extração e, rocha calcária, a qual deverá ser disposta com a maior dimensão dos paralelepípedos acompanhando o eixo longitudinal do pavimento. As linhas seguintes serão executadas através dos processos normalmente utilizados para tal serviço e aprovados pela **Fiscalização**. Os últimos paralelepípedos antes de encostar no meio-fio, serão assentados com a maior dimensão (comprimento) paralela ao eixo longitudinal do pavimento, formando a linha d'água para o escoamento de águas pluviais, todos dos detalhes construtivos de tais serviços, serão detalhados no projeto.

Os detalhes construtivos para a execução da pavimentação com paralelepípedos em alargamento para os estacionamentos, curvas, cruzamentos retos, cruzamentos em esconsos e entroncamentos retos serão detalhados no projeto.

**Rejuntamento.**

O rejuntamento dos paralelepípedos será efetuado logo que seja terminado o seu assentamento. O intervalo entre uma e outra operação, fica a critério da Fiscalização; entretanto deverá acompanhar de perto o rejuntamento, principalmente, em regiões chuvosas ou sujeitas a outras causas que possam danificar o calçamento já assentado, porém ainda não fixado e protegido pelo rejuntamento.

O rejuntamento será feito do seguinte modo: em um tambor metálico com capacidade pra 200 litros, são depositados cimento e areia na proporção de 1:3, e mais, água suficiente de forma a obter uma pasta bastante fluida, a mistura deveser constante. Essa pasta será adicionada aos regadores, as quais serão lançadas dentro das juntas entre as pedra de paralelepípedo.

Qualquer irregularidade ou depressão que venha surgir, deverá ser prontamente corrigida, renovando e recolocando os poliedros ou paralelepípedos com

**SECRETARIA DE INFRAESTRUTURA E MEIO AMBIENTE**  
maior ou menor adição do material do assentamento, em quantidade suficiente à completa correção do defeito verificado.

A compactação deverá ser efetuada por meio de soquetes manuais adequados, ou compactador vibratório tipo placa.

Durante todo o período da construção do pavimento e até a sua conclusão deverão ser construídas valetas provisórias que desviem as enxurradas e não será permitido tráfego sobre a pista em construção. Para tanto, deverá ser providenciada a sinalização necessária.

O pavimento deverá ser entregue ao tráfego somente depois do completo endurecimento do rejunte.

#### **2.1.5 - Assentamento de Meio Fio**

Os meios fios deverão ser pré-moldado com as dimensões projetadas e orçadas, obedecendo o alinhamento e perfil estipulado no projeto, nas dimensões do projeto e executados somente após a regularização da via.

### **3 - LIMPEZA E ENTREGA DA OBRA**

Após a conclusão da obra, será procedida uma limpeza geral, acompanhada de uma minuciosa revisão dos serviços.



Arilson Carlos Teixeira  
ENG. CIVIL DA PREFEITURA DE MASSAPÊ-CE  
MAT. Nº 7371 - CREA/CE Nº 320313

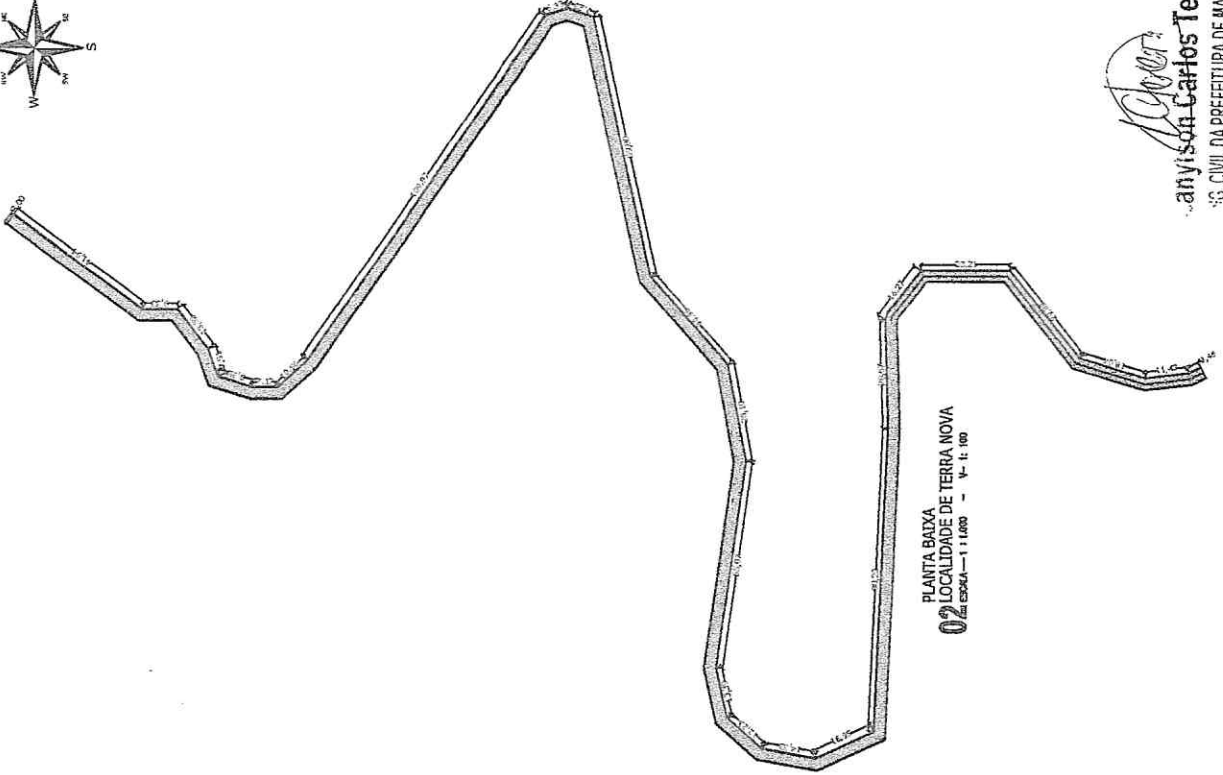
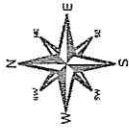

PLANTA BAIXA  
02 LOCALIDADE DE TERRA NOVA  
ESCALA - 1:1.000 - V - 1: 100

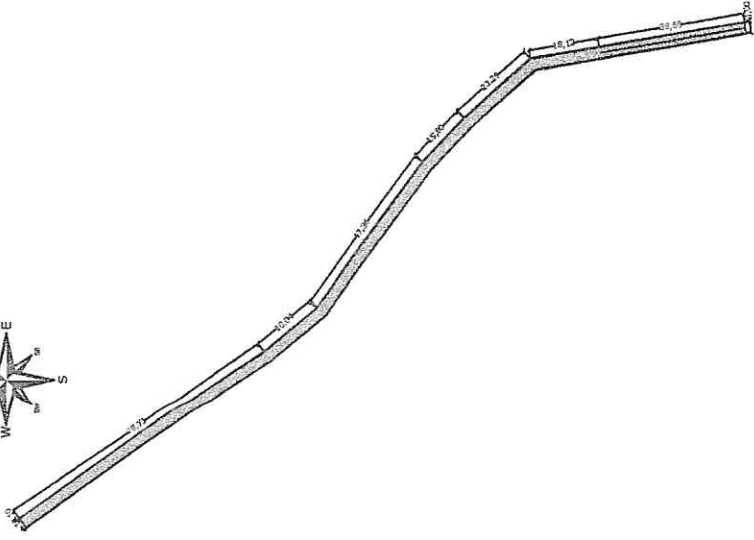
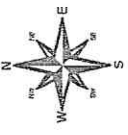

PLANTA BAIXA  
01 LOCALIDADE DE SÍTIO FRECHEIRAS  
ESCALA - 1:1.000 - V - 1: 100

*anyisson Carlos Teixeira*  
ENGENHEIRO CIVIL DA PREFEITURA DE MASSAPÉ-CE  
CREANCE Nº 320313

**LEGENDA**

- LIMITE DE ZONA
- MURTO
- LINHA DE DRENAGEM
- CORTA-VENTO
- ESTACAMENTO
- ↑ PONTE

PAVIMENTO ASFÁLTICO  
 PAVIMENTO EM CIMENTO  
 RIO  
 CANAL DE IRRIGAÇÃO  
 PÓ DE AÇÚCAR VERDE  
 ÁREA

**COMISSÃO DE LICITAÇÃO**  
Fls. 91  
**RUBRICA**

ESCALA GRÁFICA

PROJETO	DATA	PROJ.	REV.
0			

EMPRESA: **ENGENHARIA**

PREFEITURA MUNICIPAL DE MASSAPÉ

TIPO DE OBRA: **REPARO TÉCNICO**

LOCAL: **PAVIMENTAÇÃO EM PEDRA TOSCA**  
PROJETO DE TERRAPLENAGEM E PAVIMENTAÇÃO

LOCALIDADE: **LOCALIDADE DE SÍTIO FRECHEIRAS - TERRA NOVA - MASSAPÉ - CE**

TÍTULO: **Pavimentação em Pedra Tosca**

REVISÃO: \_\_\_\_\_ DATA: Outubro / 2018

PROJETADE: \_\_\_\_\_ DATA: 01/11

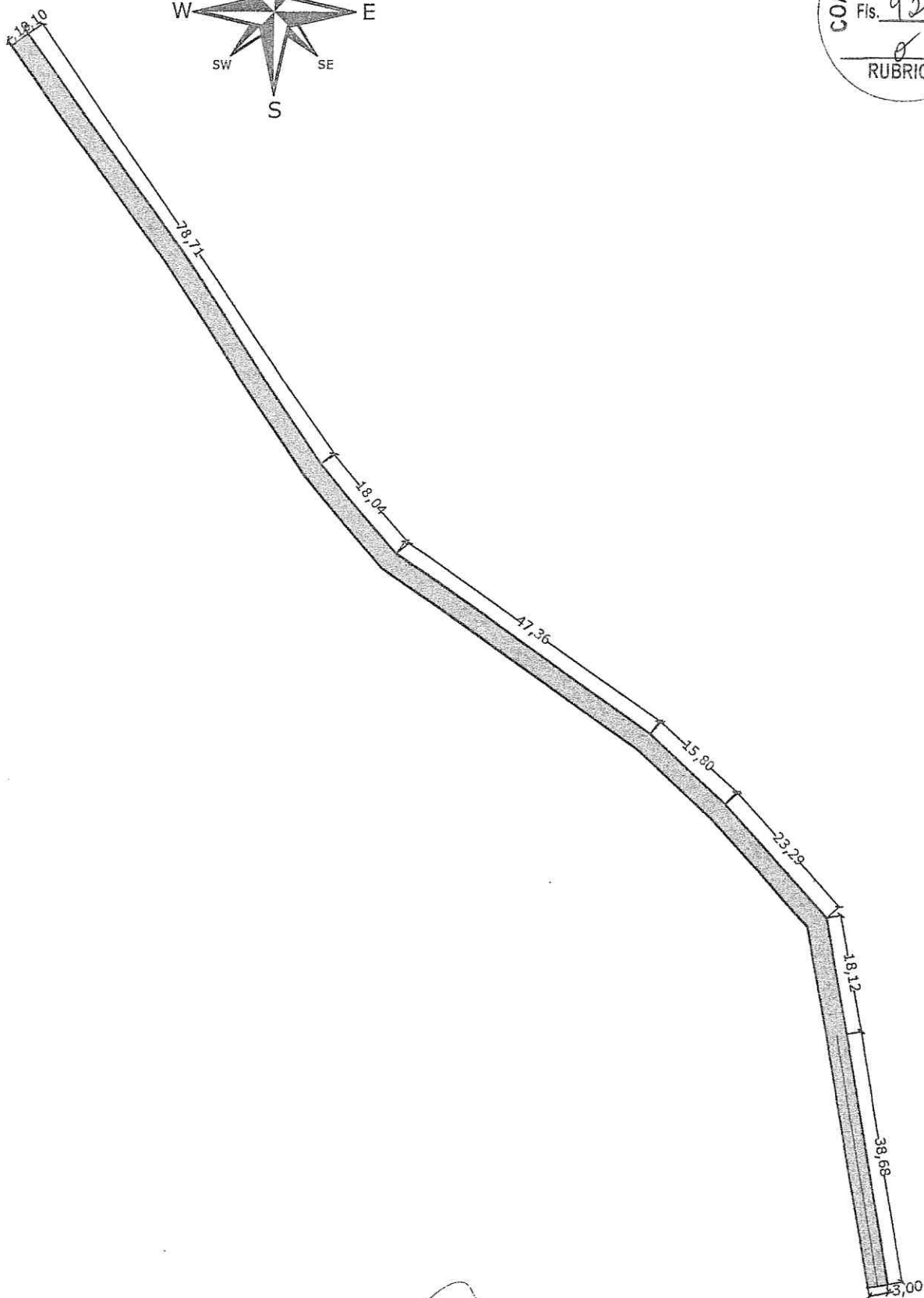
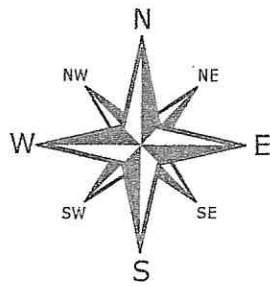

  
Aranyson Carlos Teixeira  
ENGENHEIRO CIVIL DA PREFEITURA DE MASSAPÉ-CE  
MAT. Nº 7371 - CREA/CE Nº 320313

**01** PLANTA BAIXA  
LOCALIDADE DE SÍTIO FRECHEIRAS  
ESCALA — 1 : 1.000 — V- 1: 100

COMISSÃO DE LICITAÇÃO  
Fls. 93  
RUBRICA

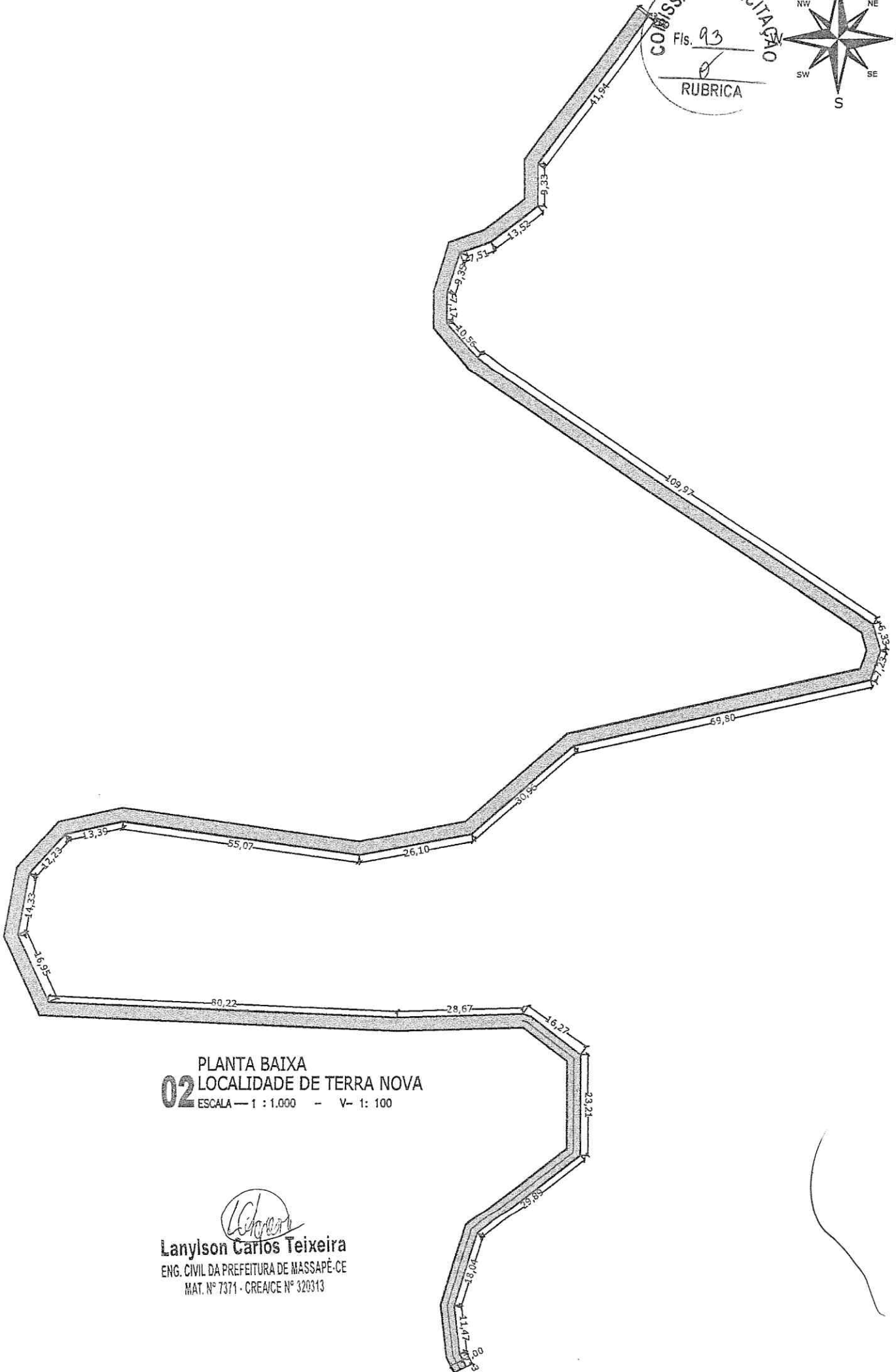
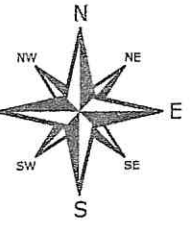

PLANTA BAIXA  
**02** LOCALIDADE DE TERRA NOVA  
ESCALA — 1 : 1.000 — V- 1: 100

  
**Lanylson Carlos Teixeira**  
ENG. CIVIL DA PREFEITURA DE MASSAPÉ-CE  
MAT. Nº 7371 - CREA/CE Nº 320313



ESTADO DO CEARÁ  
PREFEITURA MUNICIPAL DE MASSAPÊ  
(PAPEL TIMBRADO DA PROPONENTE)



ANEXO II – MODELO DE APRESENTAÇÃO DE CARTA-PROPOSTA

Local e data

À  
Prefeitura Municipal de Massapê  
Comissão Permanente de Licitação

REF.: TOMADA DE PREÇOS Nº 2018.10.16.001

Prezados(as) Senhores(as),

Apresentamos a V. Sas., nossa proposta para o objeto do Edital de **TOMADA DE PREÇOS Nº 2018.10.16.001**, cujo objeto é a Execução dos Serviços de Pavimentação em Pedra Tosca - Localidade de Sítio Frecheira e Terra Nova, junto a Secretaria de Infraestrutura e Meio Ambiente do Município de Massapê/CE, conforme projeto em anexo, parte integrante deste processo, pelo preço global de R\$ \_\_\_\_\_ (\_\_\_\_\_), com prazo de execução de 90 (noventa) dias.

Caso nos seja adjudicado o objeto da presente licitação, nos comprometemos a assinar o contrato no prazo determinado no documento de convocação, indicando para esse fim o(a) Sr(a). \_\_\_\_\_, portador(a) da carteira de Identidade nº. \_\_\_\_\_ e CPF nº \_\_\_\_\_, como representante legal desta empresa.

Informamos que o prazo de validade da nossa proposta é de **60 (sessenta) dias** corridos, a contar da data da abertura da licitação.

Finalizando, declaramos que assumimos inteira responsabilidade pela execução dos serviços objeto deste Edital e que serão executados conforme exigência editalícia e contratual, e que serão iniciados dentro do prazo de até 10 (dez) dias consecutivos, contados a partir da data de recebimento da Ordem de Serviço.

Atenciosamente,

Carimbo da Empresa e assinatura do(a) representante.



ESTADO DO CEARÁ  
PREFEITURA MUNICIPAL DE MASSAPÊ  
ANEXO III



01. MODELO DE PLANILHA ORÇAMENTÁRIA

TOMADA DE PREÇOS Nº 2018.10.16.001.

**OBJETO:** Execução dos Serviços de Pavimentação em Pedra Tosca - Localidade de Sítio Frecheira e Terra Nova, junto a Secretaria de Infraestrutura e Meio Ambiente do Município de Massapê/CE, conforme projeto em anexo, parte integrante deste processo.

01. PLANILHA ORÇAMENTÁRIA:

ITEM	ESPECIFICAÇÃO	QTDE	UNID	VALOR - R\$	
				Unitário (sem B.D.I)	TOTAL (sem B.D.I)
<b>VALOR GLOBAL (sem B.D.I)</b>					

Valor R\$ do B.D.I =

Valor global da proposta (R\$) = Valor global da planilha  
orçamentária  
+  
B.D.I

\_\_\_\_\_ - \_\_\_\_, \_\_\_\_ de \_\_\_\_\_ de 20....

Carimbo da Empresa e assinatura do(a) representante.





ESTADO DO CEARÁ  
PREFEITURA MUNICIPAL DE MASSAPÊ  
ANEXO III



02. MODELO CRONOGRAMA FÍSICO-FINANCEIRO

ITEM	DISCRIMINAÇÃO	VALOR	MÊS 1		MÊS N	
			%	VALOR	%	VALOR
	TOTAL GERAL					
	ACUMULADOS					



ESTADO DO CEARÁ  
PREFEITURA MUNICIPAL DE MASSAPÊ  
ANEXO III



03. TAXAS DE B.D.I - BONIFICAÇÕES E DESPESAS INDIRETAS

	BONIFICAÇÃO E DESPESAS INDIRETAS	VALOR - %	VALOR - R\$
1.0	ADMINISTRAÇÃO CENTRAL		
2.0	DESPESAS FINANCEIRAS		
3.0	RISCO		
4.0	GARANTIA/SEGURO		
5.0	LUCRO		
6.0	TRIBUTOS / IMPOSTOS (PIS/COFINS/ISS)		
VALOR TOTAL DO B.D.I			



ESTADO DO CEARÁ  
PREFEITURA MUNICIPAL DE MASSAPÊ  
ANEXO IV – MINUTA DO CONTRATO



CONTRATO N  \_\_\_\_\_

**TERMO DE CONTRATO QUE ENTRE SI FAZEM A  
PREFEITURA MUNICIPAL DE MASSAP , ATRAV S  
DA SECRETARIA DE INFRAESTRUTURA E MEIO  
AMBIENTE, COM A EMPRESA  
\_\_\_\_\_, PARA O  
FIM QUE A SEGUIR SE DECLARA:**

O Munic pio de Massap , pessoa jur dica de direito p blico interno, com sede   \_\_\_\_\_, inscrito no CNPJ/MF sob o n  07.598.691/0001-16, atrav s da Secretaria de Infraestrutura e Meio Ambiente, representado pelo Ordenador(a) de Despesas da Secretaria de Infraestrutura e Meio Ambiente, Sr(a). \_\_\_\_\_, infrafirmado, doravante denominado de CONTRATANTE e, do outro lado, a empresa, \_\_\_\_\_ com endere o   \_\_\_\_\_ em \_\_\_\_\_, Estado do \_\_\_\_\_, inscrito no CNPJ sob o n  \_\_\_\_\_, representada por \_\_\_\_\_, portador(a) do CPF n  \_\_\_\_\_, ao fim assinado(a), doravante denominada de CONTRATADA, de acordo com o Edital de Tomada de Pre os n  \_\_\_\_\_, Processo n  \_\_\_\_\_, em conformidade com o que preceitua a Lei Federal n  8.666/93 e suas altera es posteriores, sujeitando-se os contratantes  s suas normas e  s cl usulas e condi es a seguir ajustadas:

**CLAUSULA PRIMEIRA - DA FUNDAMENTA O LEGAL**

1.1- Fundamenta-se este contrato na Tomada de Pre os n  2018.10.16.001, na Lei n  8.666/93 e suas altera es posteriores e na proposta de pre os da CONTRATADA.

**CLAUSULA SEGUNDA – DO OBJETO**

2.1- O presente contrato tem por objeto a Execu o dos Servi os de Pavimenta o em Pedra Tosca - Localidade de S tio Frecheira e Terra Nova, junto a Secretaria de Infraestrutura e Meio Ambiente do Munic pio de Massap /CE, conforme projeto e or amento em anexo, parte integrante deste processo, conforme especifica es na proposta de pre os da CONTRATADA, parte integrante deste processo.

**CLAUSULA TERCEIRA - DO VALOR E DA DURA O DO CONTRATO**

3.1- A CONTRATANTE pagar    CONTRATADA, pela execu o do objeto deste contrato o valor global de R\$ \_\_\_\_\_ (\_\_\_\_\_).

3.2- O contrato ter  um prazo de vig ncia a partir da data da assinatura, pelo at  o per odo de 90 (noventa) dias, podendo ser prorrogado nos casos e formas previstos na Lei n  8.666, de 21 de junho de 1993 e altera es posteriores.



ESTADO DO CEARÁ  
PREFEITURA MUNICIPAL DE MASSAPÊ



#### CLÁUSULA QUARTA - DAS CONDIÇÕES DE PAGAMENTO

4.1- A fatura relativa aos serviços mensalmente prestados deverá ser apresentada à Secretaria de Infraestrutura e Meio Ambiente, até o 10º (décimo) dia útil do mês subsequente à realização dos serviços, para fins de conferência e atestação da execução dos serviços.

4.2. A fatura constará dos serviços efetivamente prestados no período de cada mês civil, de acordo com o quantitativo efetivamente realizado no mês, cujo valor será apurado através de medição;

4.3- Caso a medição seja aprovada pela Secretaria de Infraestrutura e Meio Ambiente, o pagamento será efetuado até o 30º (trigésimo) dia após o protocolo da fatura pelo(a) CONTRATADO(A), junto ao setor competente da Prefeitura Municipal de Massapê.

#### CLÁUSULA QUINTA - DO REAJUSTAMENTO DE PREÇO

5.1- Os preços são firmes e irrevogáveis pelo período de 12 (doze) meses, a contar da data da apresentação da proposta. Caso o prazo exceda a 12 (doze) meses, os preços contratuais poderão ser reajustados, tomando-se por base a data da apresentação da proposta, com base no INCC – Índice Nacional da Construção Civil ou outro equivalente que venha a substituí-lo, caso este seja extinto.

#### CLÁUSULA SEXTA - DA FONTE DE RECURSOS

6.1- As despesas decorrentes da contratação correrão por conta da dotação orçamentária nº 0601.15.451.0402.1.008, elemento de despesa nº 44.90.51.00.

#### CLÁUSULA SÉTIMA - DAS ALTERAÇÕES CONTRATUAIS

7.1- A CONTRATADA fica obrigada a aceitar, nas mesmas condições contratuais, acréscimos ou supressões no quantitativo do objeto contratado, até o limite de 25% (vinte e cinco por cento) do valor inicial atualizado do Contrato, conforme o disposto no § 1º, art. 65, da Lei nº 8.666/93 e suas alterações posteriores.

#### CLÁUSULA OITAVA - DOS PRAZOS

8.1- Os serviços objeto desta licitação deverão ser executados e concluídos no prazo de 90 (noventa) dias, contados a partir do recebimento da ordem de serviço, podendo ser prorrogado nos termos da Lei 8.666/93 e suas alterações.

8.2- Os pedidos de prorrogação deverão se fazer acompanhar de um relatório circunstanciado e do novo cronograma físico-financeiro adaptado às novas condições propostas. Esses pedidos serão analisados e julgados pela fiscalização da Secretaria de Infraestrutura e Meio Ambiente da Prefeitura Municipal de Massapê.

8.3- Os pedidos de prorrogação de prazos serão dirigidos a Secretaria de Infraestrutura e Meio Ambiente, até 10 (dez) dias antes da data do término do prazo contratual.

8.4- Os atrasos ocasionados por motivo de força maior ou caso fortuito, desde que notificados no prazo de 48 (quarenta e oito) horas e aceitos Secretaria de Infraestrutura e Meio Ambiente da Prefeitura Municipal de Massapê, não serão considerados como inadimplemento contratual.



ESTADO DO CEARÁ  
PREFEITURA MUNICIPAL DE MASSAPÊ



### CLÁUSULA NONA - DAS OBRIGAÇÕES DA CONTRATANTE

9.1- A Contratante se obriga a proporcionar à Contratada todas as condições necessárias ao pleno cumprimento das obrigações decorrentes do Termo Contratual, consoante estabelece a Lei nº 8.666/93 e suas alterações posteriores;

9.2- Fiscalizar e acompanhar a execução do objeto contratual;

9.3- Comunicar à Contratada toda e qualquer ocorrência relacionada com a execução do objeto contratual, diligenciando nos casos que exigem providências corretivas;

9.4- Providenciar os pagamentos à Contratada à vista das Notas Fiscais /Faturas devidamente atestadas pelo Setor Competente.

### CLÁUSULA DÉCIMA - DAS OBRIGAÇÕES DA CONTRATADA

10.1- Executar o objeto do Contrato de conformidade com as condições e prazos estabelecidos nesta Tomada de Preços, no Termo Contratual e na proposta vencedora do certame;

10.2- Manter durante toda a execução do objeto contratual, em compatibilidade com as obrigações assumidas, todas as condições de habilitação e qualificação exigidas na Lei de Licitações;

10.3- Utilizar profissionais devidamente habilitados;

10.4 - Substituir os profissionais nos casos de impedimentos fortuitos, de maneira que não se prejudiquem o bom andamento e a boa prestação dos serviços;

10.5- Facilitar a ação da fiscalização na inspeção dos serviços, prestando, prontamente, os esclarecimentos que forem solicitados pela CONTRATANTE;

10.6- Responder perante a Prefeitura Municipal de Massapê, mesmo no caso de ausência ou omissão da fiscalização, indenizando-a devidamente por quaisquer atos ou fatos lesivos aos seus interesses, que possam interferir na execução do contrato, quer sejam eles praticados por empregados, prepostos ou mandatários seus. A responsabilidade se estenderá a danos causados a terceiros, devendo a CONTRATADA adotar medidas preventivas contra esses danos, com fiel observância das normas emanadas das autoridades competentes e das disposições legais vigentes;

10.7- Responder, perante as leis vigentes, pelo sigilo dos documentos manuseados, sendo que a CONTRATADA não deverá, mesmo após o término do contrato, sem consentimento prévio, por escrito, da CONTRATANTE, fazer uso de quaisquer documentos ou informações especificadas no parágrafo anterior, a não ser para fins de execução do contrato;

10.8- Providenciar a imediata correção das deficiências e/ ou irregularidades apontadas pela CONTRATANTE;

10.9- Pagar seus empregados no prazo previsto em lei, sendo, também, de sua responsabilidade o pagamento de todos os tributos que, direta ou indiretamente, incidam sobre a prestação dos serviços contratados inclusive as contribuições previdenciárias fiscais e parafiscais, FGTS, PIS, emolumentos, seguros de acidentes de trabalho, etc,



ESTADO DO CEARÁ  
**PREFEITURA MUNICIPAL DE MASSAPÊ**



ficando excluída qualquer solidariedade da Prefeitura Municipal de Massapê por eventuais autuações administrativas e/ou judiciais uma vez que a inadimplência da CONTRATADA, com referência às suas obrigações, não se transfere a Prefeitura Municipal de Massapê;

10.10- Disponibilizar, a qualquer tempo, toda documentação referente ao pagamento dos tributos, seguros, encargos sociais, trabalhistas e previdenciários relacionados com o objeto do CONTRATO;

10.11- Responder, pecuniariamente, por todos os danos e/ou prejuízos que forem causados à União, Estado, Município ou terceiros, decorrentes da prestação dos serviços;

10.12- Respeitar as normas de segurança e medicina do trabalho, previstas na Consolidação das Leis do Trabalho e legislação pertinente;

10.13- Responsabilizar-se pela adoção das medidas necessárias à proteção ambiental e às precauções para evitar a ocorrência de danos ao meio ambiente e a terceiros, observando o disposto na legislação federal, estadual e municipal em vigor, inclusive a Lei nº 9.605, publicada no D.O.U. de 13/02/98;

10.14- Responsabilizar-se perante os órgãos e representantes do Poder Público e terceiros por eventuais danos ao meio ambiente causados por ação ou omissão sua, de seus empregados, prepostos ou contratados;

10.15- A CONTRATADA estará obrigada ainda a satisfazer aos requisitos e atender a todas as exigências e condições a seguir estabelecidas:

a) Prestar os serviços de acordo com o edital e seus anexos, projetos e as Normas da ABNT.

b) Atender às normas da Associação Brasileira de Normas Técnicas (ABNT) e demais normas internacionais pertinentes ao objeto contratado;

c) Responsabilizar-se pela conformidade, adequação, desempenho e qualidade dos serviços e bens, bem como de cada material, matéria-prima ou componente individualmente considerado, mesmo que não sejam de sua fabricação, garantindo seu perfeito desempenho;

d) Registrar o Contrato decorrente desta licitação no CREA, na forma da Lei, e apresentar o comprovante de "Anotação de Responsabilidade Técnica - ART" correspondente, antes da apresentação da primeira fatura, perante a Prefeitura Municipal de Massapê, sob pena de retardar o processo de pagamento;

#### **CLÁUSULA DÉCIMA-PRIMEIRA - DAS SANÇÕES ADMINISTRATIVAS**

11.1- Pela inexecução total ou parcial das obrigações assumidas, garantidas a prévia defesa, a Administração poderá aplicar à CONTRATADA, as seguintes sanções:

a) Advertência.

b) Multas de:

b.1) 10% (dez por cento) sobre o valor contratado, em caso de recusa da licitante VENCEDORA em assinar o contrato dentro do prazo de 05 (cinco) dias úteis, contados da data da notificação feita pela CONTRATANTE;



ESTADO DO CEARÁ  
PREFEITURA MUNICIPAL DE MASSAPÊ



b.2) 0,3% (três décimos por cento) sobre o valor da parcela não cumprida do Contrato, por dia de atraso na execução do objeto contratual, até o limite de 30 (trinta) dias;

b.3) 2% (dois por cento) cumulativos sobre o valor da parcela não cumprida do Contrato e rescisão do pacto, a critério Secretaria de Infraestrutura e Meio Ambiente de Massapê/CE, em caso de atraso superior a 30 (trinta) dias na execução dos serviços.

b.4) O valor da multa referida nesta cláusulas será descontado "ex-officio" da CONTRATADA, mediante subtração a ser efetuada em qualquer fatura de crédito em seu favor que mantenha junto à Secretaria de Infraestrutura e Meio Ambiente de Massapê/CE, independente de notificação ou interpelação judicial ou extrajudicial;

c) Suspensão temporária do direito de participar de licitação e impedimento de contratar com a Administração, pelo prazo de até 02 (dois) anos;

d) Declaração de inidoneidade para licitar ou contratar com a Administração Pública, enquanto pendurarem os motivos determinantes da punição ou até que a CONTRATANTE promova sua reabilitação.

#### CLÁUSULA DÉCIMA-SEGUNDA - DAS RESCISÕES CONTRATUAIS

12.1 - A rescisão contratual poderá ser:

12.2- Determinada por ato unilateral e escrito da CONTRATANTE, nos casos enumerados nos incisos I a XII do art. 78 da Lei Federal nº 8.666/93;

12.3- Amigável, por acordo entre as partes, mediante autorização escrita e fundamentada da autoridade competente, reduzida a termo no processo licitatório, desde que haja conveniência da Administração;

12.4- Em caso de rescisão prevista nos incisos XII e XVII do art. 78 da Lei nº 8.666/93, sem que haja culpa do CONTRATADO, será esta ressarcida dos prejuízos regulamentares comprovados, quando os houver sofrido;

12.5- A rescisão contratual de que trata o inciso I do art. 78 acarreta as conseqüências previstas no art. 80, incisos I a IV, ambos da Lei nº 8.666/93.

#### CLÁUSULA DÉCIMA-TERCEIRA - DOS RECURSOS ADMINISTRATIVOS

13.1- Os recursos cabíveis serão processados de acordo com o que estabelece o art. 109 da Lei nº 8666/93 e suas alterações.

13.2- Os recursos deverão ser interpostos mediante petição devidamente arrazoada e subscrita pelo representante legal da recorrente, dirigida à Comissão de Licitação da Prefeitura Municipal de Massapê.

13.3- Os recursos serão protocolados na Secretaria de Infraestrutura e Meio Ambiente de Massapê/CE, e encaminhados à Comissão de Licitação.

#### CLAÚSULA DÉCIMA-QUARTA - DO FORO



ESTADO DO CEARÁ  
**PREFEITURA MUNICIPAL DE MASSAPÊ**



14.1- Fica eleito o foro da Comarca de Massapê/CE, Estado do Ceará, para dirimir toda e qualquer controvérsia oriunda do presente, que não possa ser resolvida pela via administrativa, renunciando-se, desde já, a qualquer outro, por mais privilegiado que seja.

E, por estarem acertados as partes, firmam o presente instrumento contratual em 03 (três) vias para que possa produzir os efeitos legais.

Massapê/CE, \_\_\_\_ de \_\_\_\_\_ de 20\_\_.

-----  
Nome do Ordenador(a) de Despesas  
Ordenador(a) de Despesas da  
Secretaria de Infraestrutura e Meio  
Ambiente  
**CONTRATANTE**

-----  
Representante  
Empresa  
**CONTRATADA**

**TESTEMUNHAS:**

01. \_\_\_\_\_  
Nome:  
CPF/MF:

02. \_\_\_\_\_  
Nome:  
CPF/MF





ESTADO DO CEARÁ  
PREFEITURA MUNICIPAL DE MASSAPÊ  
ANEXO V



DECLARAÇÃO

DECLARAMOS, para todos os fins e sob as penas da lei, que não executamos trabalho noturno, perigoso ou insalubre com menores de dezoito anos e de qualquer trabalho com menores de dezesseis anos, salvo na condição de aprendiz, a partir de quatorze anos, em cumprimento ao disposto no inciso XXXIII do art. 7º da Constituição Federal e de conformidade com a exigência prevista no inciso V, do art. 27 da Lei Federal nº 8.666/93 e suas alterações posteriores.

\_\_\_\_\_ - \_\_\_\_, \_\_\_\_ de \_\_\_\_\_ de 20\_\_.

Carimbo e assinatura do representante legal da empresa.



ESTADO DO CEARÁ  
**PREFEITURA MUNICIPAL DE MASSAPÊ**  
ANEXO VI – MODELO DE CARTA DE FIANÇA BANCÁRIA



(PAPEL TIMBRADO DA INSTITUI O FINANCEIRA)

Local e data

   
Comiss o Permanente  
Prefeitura Municipal de \_\_\_\_\_-CE

Ref.: TOMADA DE PRE OS N  \_\_\_\_\_

Prezados Senhores

Pela presente Carta de Fian a, o Banco \_\_\_\_\_, com sede na rua \_\_\_\_\_, CNPJ n  \_\_\_\_\_, por si diretamente e seus sucessores, se obriga perante a Prefeitura Municipal de \_\_\_\_\_, em car ter irrevog vel e irreat vel como fiador solid rio e principal pagador, com expressa ren ncia ao benef cio estatuido no artigo 827 do C digo Civil Brasileiro, da firma \_\_\_\_\_, com sede na rua \_\_\_\_\_, CNPJ n  \_\_\_\_\_, da import ncia de R\$ \_\_\_\_\_ (\_\_\_\_\_), correspondente a \_\_\_\_\_% (\_\_\_\_\_ por cento) do valor estimado para a licita o da TOMADA DE PRE OS N  \_\_\_\_\_, cujo objeto   a \_\_\_\_\_, no munic pio de \_\_\_\_\_-CE. A presente fian a   prestada para o fim espec fico de garantir o cumprimento, por parte de nossa afian ada. Por for a da presente fian a, obriga-se este Banco a pagar a Prefeitura Municipal de \_\_\_\_\_, no prazo de 24 (vinte e quatro) horas, contado do simples aviso que pela mesma lhe for dado, at  o limite do valor fixado acima, quaisquer import ncias cobertas por esta fian a. Esta garantia vigorar  pelo prazo de 90 (noventa) dias. Sem Nenhuma obje o ou oposi o da nossa afian ada ser  admitida ou invocada por este Banco para o fim de escusar do cumprimento da obriga o assumida neste ato e por este instrumento perante a Prefeitura Municipal de \_\_\_\_\_.

Declara, ainda, este Banco fiador, que a presente fian a est  devidamente contabilizada e que satisfaz  s determina es do Banco Central do Brasil e aos preceitos da legisla o banc ria aplic veis e que os signat rios deste instrumento est o autorizados a prestar a presente fian a. Declara, finalmente, que est  autorizado pelo Banco Central do Brasil a expedir Carta de Fian a e que o valor da presente se cont m dentro dos limites que lhe s o autorizados pela referida entidade federal. A presente fian a foi emitida em 01 (uma)  nica via.

Local e data

(assinatura)

\_\_\_\_\_  
Nome do Representante Legal  
da Institui o Financeira/Banco  
(reconhecer a firma)

(assinatura)

\_\_\_\_\_  
Nome do Representante Legal  
da empresa  
(reconhecer a firma)